京城日報
夕刊
七月三十一日（日）
京城府太平通一丁目
發行所　京城日報社
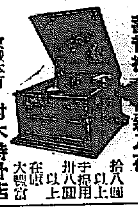
蓄音機新入荷　手提用　拾八圓以上　卅八圓以上　在庫大觀宮　京城本町　村木時計店　電話本局四七一・四七二

駒井長官陸相に力說
滿洲國民は日本政府の承認遲延が解らぬ
人事等には憂ふべき事なし
新京東京間の航空路を開設

【東京電話】三十日駒井長官と荒木陸相との會見に於て駒井長官の說明事項なるもの左の如し

一、滿洲國の政治的機構、就中官吏の人事について何等憂ふべき狀態を見ない
一、執政溥儀氏は稀有の先天的王者であつて王道政治實現に對する熱意には眞に敬服すべきものがある
一、滿洲國民は內外各方面の情勢より見て、日本政府が今日に至り尚承認を爲さざることは不可解としてゐる
一、滿洲今日の實情より見て四頭政治の統一は絕對必要とは思はぬが、統一されないよりはよいと思ふ
一、滿洲國內の日本人官吏は地位や經歷に拘泥せず、眞に滿洲國に對し熱意ある人物を嚴選して派遣せられたい
一、熱河のごた〳〵は學良の陰謀に依るものであるから仕方がないが、滿洲國としては同地方の混亂することは欲しない
一、滿洲國から朝鮮北部を經、日本海を橫斷して東京に至る航空路を開設する時は、新京を午前四時に發せば午後六時には東京へ着き得る故至急この方面の定期航空路を開設したい

駒井氏は辭せず益々努力すると
決意を陸相に述ぶ

【東京電話】荒木陸相と駒井滿洲國總務長官との會見に於ては目下問題視されてゐる駒井長官の進退問題にもふれるものと見られてゐたが、同日の會見で駒井氏は何等辭任問題を持ち出さず、今後益々滿洲國のために努力すべき決意を述べた、從つて軍部としては同氏の辭任は何等問題とせず、駒井氏は來月九日頃歸任するが歸任後も留任するものと信ずる旨軍部では語つてゐる

會見後に
陸相は語る

【東京電話】三十日官邸に於ける荒木陸相、駒井長官の會見で、駒井長官の滿洲國に對する熱意は痛く荒木陸相に好印象を與へたものの如く、右により駒井長官も辭任の意思を有しない事が明瞭となつたので、駒井長官は當分留任する模樣である右荒木陸相は語る

初めて會つたが駒井氏の滿洲國に對する認識の深いのには驚く程だ、氏は滿洲國の官吏だからその進退につき議論の限りでないが第三者の立場から見る時、その眞劍さと認識があれば、殊に本人に辭任の意思がなければ更迭の必要ないと信ずる、今日は時間がなかつたので僕の間に對し駒井長官から答へて貰つただけだ、次回の會見で意見交換するが氏は正式承認問題には大分熱烈に論じられた

室師團長歸任

開拓方面視察のため出張中であつた室第二十師團長は、三十一日午前九時四十分京城驛着列車で歸任

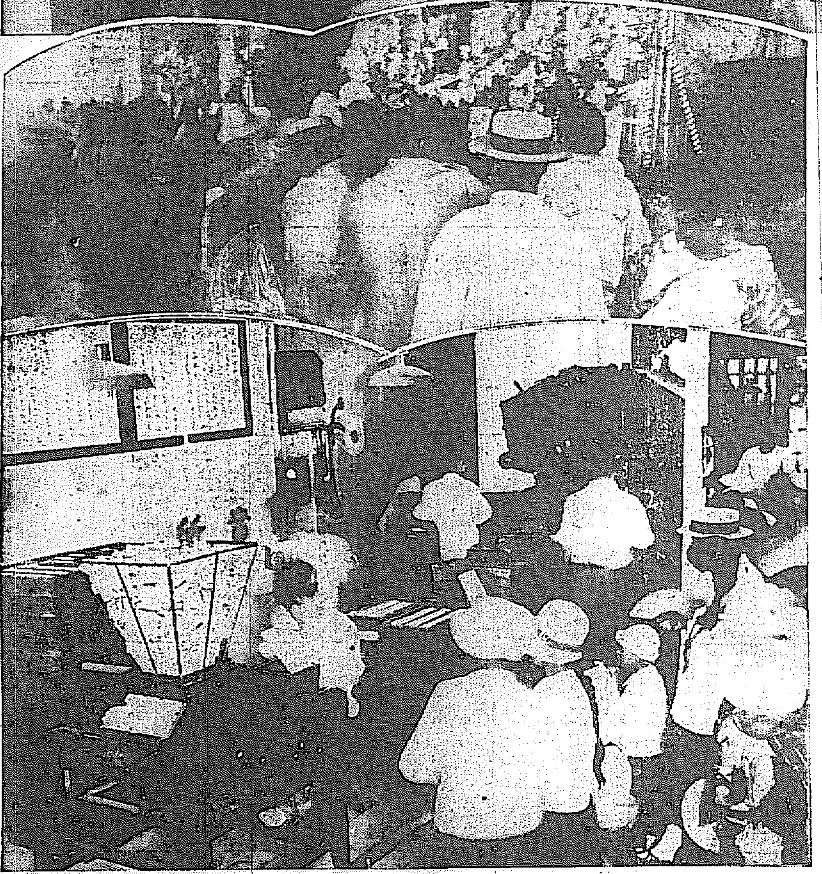

今夜の涼みは滿蒙博へ

【上】入場券賣場の賑ひ【中】演藝館（松旭齋天華一行の奇術とレビュー）前の人氣、【下】煙草をみるくうちに製造する專賣局即賣館

滿蒙博ニユース
白龍奔騰する
新京山の大瀑布
小プールを幼兒に無料公開
兵隊さんで大賑ひ

日曜日の新興滿蒙博覽會は天候に惠まれ、觀衆は定刻會場大玄關に詰めかけて十時の開場を待つ、やがて開門されるや待ちわびた大衆はなだれを打つて會場に殺到、僅に一時間の入場者が八百六十餘人二分間後の正午には二千三百餘となり子供をつれた家族連れが多く日曜日のこととて軍人さんの入場で益々大賑けひ、子供の國には子供たちが嬉々として遊びたけむれ和かな情景を呈してゐる、場內は既に諸般の準備を完了し新聞展覽所、休憩所等も會場に十數ヶ所出來上り、子供の國には無料休憩所

の奉天驛、三重士ブランコ三十餘臺のスベリ台一臺が出來、新京山から流れ出でる大瀑布、滝つぼは幼い人々の爲めに開放され、一方本館裏大廣場に建築中であつたJ・O・D・K特設館も完成し皆さんの來場を待つて居る

五百餘名の中から選ばれた女看守が三十一日から出動した、さすがに五百名の中から選ばれただけに美人揃ひ

◇

三十日土俵開き化した子供の國の土俵には午後七時から在城相撲の猛者が集めて大相撲が始まる

◇

新京山麓下のプールが娯び子達の爲めに無料公開されたので子供さん大喜び

◇

各道特設館の賣約を開始してゐるが盛んに賣札が貼られる、品がよくて安いのでなか〳〵評判がよい

◇

黃金町四丁目から會場まで高さ一丈餘の實際塔が出來、電燈がつけられたのであの暗い街が明るくなつた

俸給生活者の福音
年金保險法立案

【東京電話】內務省社會局では恩給制度なき銀行、會社、工場、鑛山、商店其他の全俸給生活者年俸二千五百圓以下のもの七十五萬人に對し、後顧の憂なからしむる爲に新に從老、廢疾、遺族年金保險法を確立する事に決定し、目下具體案を立案、各層の輿論の反影を見極めた上決定する方針である

蔣と學良の提携
益々鞏固となる
卅一日に全體會議

【北平卅日發電】河北將領會議は卅一日の全體會議に於て大會宣言を議決發表して閉會するが、卅日朝蔣介石の重要使命を帶びた方本仁が着平し、三十一日の大會に出席して重要聲言を爲すこととなつた、三十日夜の會議には蔣介石から五名の有力者が出席するに對し、汪兆銘派からは一名も參加せず、之を以ても現在南京政府一派と張學良の面白からぬ關係が窺知される、結局內政的には蔣介石と張學良の相互扶助的關係がいよいよ強固となるものと觀測される

日本興業銀行
配當六分据置

【東京電話】日本興業銀行は八月五日定期株主總會を開き當期利益處分案監査役二名改選を附議するが配當は年六分据置に決定した

甘海爛氏
公使館附新任

【上海卅日發電】平岡少佐を襲つた支那の少佐甘海爛氏は公使館附として卅日朝赴任した

內地人の移民も有望
但し承認が先決だ
東京滿蒙學校々主　末次虎太郎氏語る

陸相、滿鐵總裁等を顧問に頂く東京滿蒙學校々主末次虎太郎氏は一ケ月に涉る滿洲國の視察調査を了へ、三十一日朝六時五十分着の列車で滿洲から入城、朝鮮ホテルに入つたが往訪の記者に語る

內地人の滿蒙農業移民については支那人及び朝鮮同胞と生活程度その他でとても競爭が出來ないから、望みが薄いといふ議論には賛成出來ない、その他の關係方面で充分の理解を以て或る程度の保護を與ふるなら、やり方次第では內地人移民の成功は左程困難とは思はれない、現に滿鐵沿線の新台子に大正四年役の地の駐屯軍を除隊になつた在鄉軍人が家族をそのまゝ踏み止まつて農業を營んでゐるのを視て來たが、今日では二萬數千圓の共同貯金を有し、各戶とも四、五人の支那勞働者を使役して築に十數町から三十町位の耕作をしてゐる

只だ元來地味な農業故、一〇千金を夢みることは禁物である、內地農村で働く氣持で徐々にやれば、三年も經つと相當の效果を收め得ると信じてゐる、然し今日の場合何と言つても先づ滿洲國を承認するのが焦眉の急ではなからうか、肝腎の承認をしぶつてゐて移民も何もあつたものではない

滿蒙學校の講師は多くは現役將校と滿鐵の現社員である、一部と二部に分けて大學專門學校出と中等學校出を入學資格とし現在、婦人を入れて四百三十名の學生を收容して居り、短期速成で滿蒙知識のアウトラインを與へることに努めてゐるがいづれ校長山田中將が近々渡滿して卒業生の役の地における進路等について御相談ある害で、私はその下調査といつた恰好である（寫眞は末次氏）

製鐵大合同
愈よ近く實現か
再調査完了す

【東京電話】懸案の製鐵大合同案は中島商相就任以來愈よ實現に決定し製鐵合理化その他關係方面で調査中のところ、愈よ調査完了したのでこゝに合同具體案作製の本筋に入り、近く官民合同の懇親會を開催して中島商相以下產業合理局長ら商工省首腦部及び民間有力製鐵業者等出席懇談することとなつた

陸相官邸に
晩餐會開催

【東京電話】荒木陸相は三十日午後六時陸相官邸に林滿鐵總裁、有吉公使、駒井長官を招待、眞崎參謀次長、小磯次官以下軍部首腦部出席の下に晩餐會を開き、對支對滿問題につき懇談し九時散會した

軍備平等が容れられぬ場合
ヘ獨首相の放送

【ベルリン三十日發電】共和か獨裁かの岐路を決定すべき總選擧をひかへて、獨逸首相パーペン氏は本日ラヂオを通じて最後の選擧演說をなし、全國民に訴ふるところあつたが右演說中
獨逸政府は如何なる場合にも過般ジュネーヴの軍縮會議で言明せる立場を變更することはない若し滿足なる解決を得ざる場合獨逸はその必要とする手段に出づるであらう
と力說したが右は獨逸の軍備平等論が聯盟に依つて容れられざる場合、獨逸政府は聯盟から脫退せんとする決意を表示せるものと解釋されてゐる

米綿市場强調

【ニューヨーク卅日發電】米棉は産棉地帶東部の驟雨勝ちの天候に外部筋からの買方々あり、市場は强調引値は四乃至六ポイント（邦價二十九錢）方堅かつた、なほ當地日本筋が十二月一月三月五月各限を買つたのが目立つた

あすの天氣（1）

颱風は石垣島の南方にあつて西進しつゝあり、高氣壓は本邦の南方海上及びオホック海上に據り半島の氣壓はやゝ高く滿洲北部は低い全鮮概ね天氣はよく朝鮮である、明日は天氣はよく暑い

豫報	晴一時曇
三十日正午	三六・七（最高）
卅一日正午	三二・七（最低）

資生堂石鹸
新美術罐
良き石鹸・佳き意匠
斷然！萬人向の贈りもの
（半打入）

安田銀行
京城支店

朝鮮みやげにツルチュク喜ばれた人に大喜び

東京大阪名古屋百貨大殿堂
朝鮮滿洲百貨大見本市
會期　昭和七年八月三日より五日迄
會場　京城南大門　商工獎勵館
商工業者に限り入場自由
主催　東洋通信社
後援　京城商工協會　東京產業振興局　朝鮮各日刊新聞社

耳鼻咽喉科診察
京城府黃金町（電本六四二）醫學博士　阪井清

京日案內

蓄音器、ラヂオ修理
專門技師を招聘し迅速叮嚀且つ念入に御報次第參上
本町二丁目　イトウ商會　電本二八一七番

五號活字十五字詰九十一回一圓五拾錢廿名に付一回毎に五十錢增料金は前納の事但就職廣告に限り特に割引にて取扱す

內地
人少年數名募集
高等少學校卒業十五十六十七歲迄の者に限る但し保證人二名を要す
京城本町　村木時計店

恩給
有料に御相談に應じます
立替は大勉強
京城府古市町三五番地
三澤商店

熊本
の諸縣丸仏物あり適正の宗と明治丸には御上左記有御出張時
京城府旭町二丁目心有吉田花屋北心山木三七九

時計
修理技師急募一名技術特に優秀なる者にて年卅前後の人
希望者は至急本人來店
西大門　時計店

恩給
低利四年ケ年日割特に利他に比なし
京城府黃金町三丁目
共保生命　借入　電二一九

特別案內

集金係募集
市內に確實なる內地人にして相當の年齡三十歲上四十歲位迄の男子事務に通ずる者
但し市內に身許確實なる保證人二名を要す
永樂町二ノ二五
共濟無盡株式會社

勸商場內賣店
滿蒙博覽會正門前賣店出來上りました御希望の御方は至急申込ありたし
博覽會正門前
中村賣店事務所

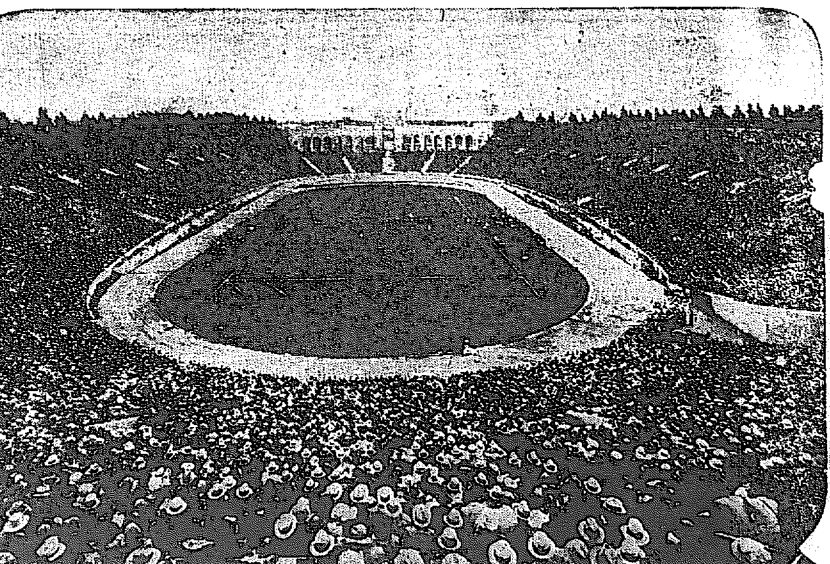

待望の日は遂に來れり
けふ嚴肅な入場式に 我選手の勇姿
羅府大スタデアムを搖がす

【ロサンゼルス卅日發聯】第十回國際オリムピック大會晴れの開會式は卅日午後二時半(日本時間卅一日午前七時半)新裝全く成つて世界一を誇るオリムピック・スタデアムに於て華々しく擧行された此の日、早朝からスタデアムの周圍に集まつた觀衆は正午スタデアムの扉の開かるゝや雪崩れを打つて場内に流れ込み・十萬五千を容れるスタンドも立錐の餘地ない盛況となる、祖國『日本』の選手の勇姿に憧れる在留邦人も手に手に日章旗を持つてスタンドの一角に集結し、早くも應援歌を高唱しつゝ氣勢を揚げてゐる 午後二時半一米國々歌吹奏裡にフーヴァ米國大統領代理カーチス副大統領が正面スタンドの貴賓席に着席、次いで正面入口から

勇壯 な行進が開始される、二百餘名の大音樂隊を先頭にオリムピック發祥地たるギリシヤを先頭としてアメリカを殿りとする參加四十九ケ國選手二千餘名がABC順に入場する、歡呼と拍手の嵐の裡に續々と行進を開始する、恩賜のブレーザーに身を固めた我等の代表二百餘名は伊太利チームに次ぐ二十六番目に勇姿を現した、國名標を持つアメリカボーイスカウトに續いて燦として輝く秩父宮殿下御下賜の日章旗を捧持する織田幹雄主將を先頭に、日本チーム總監平沼亮三氏以下本部役員、選手が整然と二列に行進、女子選手の甲斐々々しいブレーザー姿と馬術選手の軍服姿は特に目立ち、通る先々で大喝采を浴びる、殊に在留

同胞 の陣取つたスタンド前を通る時スタンドに湧き立つた拍手!歡呼はさしもの大スタデアムを搖がすばかりで我が選手、役員も必勝の氣を眉宇に漲らし目禮して之に答へた行列が場内を一周の後列を整へるやカーチス副大統領は立つて『予は第十回國際オリムピック大會を祝福し茲にロサンゼルス大會開會を宣す』と述べ嚠喨たるラッパが開會に鳴り渡り一千名の合唱隊のオリムピック讃歌合唱に連れオリムピック旗がオリムピック塔のメンマスト高く掲げられ五輪旗はためく此の時十發の祝砲が轟きこれと同時にスタンドに聖火が點火され平和を象徴する二千羽の鳩が各國旗と色リボンを首につけて空高く舞ひ上る、

嚴肅 つ、次いで各國旗手は前進し貴賓席の前に並び選手代表アメリカフエンシング選手ヤルナン中尉は中央に進み『吾等はオリムピックゲームの規則を尊重し眞のスポーツマンシップを持つてスポーツの榮光の爲めに正々堂々闘ふべくオリムピック大會に參加することを宣誓す』と宣誓を行へば二千餘名の各國選手は右手を擧げ之に和し、嚴肅な氣分に宣誓終るや各國選手は再び場内を一周して退場し晴れの開會式を終つた、時に午後四時二十分(日本時間卅一日午前九時廿分)(寫眞は羅府のオリムピック大スタヂアム)

秩父宮殿下の御令旨に感泣

【ロサンゼルス三十日發聯】明日の開會式を前に廿九日夜晩くも秩父宮殿下の御激勵の御言葉を傳達された日本選手一同は感激して感泣し合つた同夜平沼團長の名で鳩山文相宛左の電報を發し御令旨にお答へした

戰を前にして御令旨を賜はり選手役員一同感泣す奮闘努力以て御令旨に副ひ奉らんことを期す

朗らかに聞ゆる名調子
海の彼方からの放送

ロサンゼルスKFI局を通じてAKより全國に中繼放送されたオリムピックニュースの第一聲は三十一日正午の時報について日本放送協會より特派の山根理事の『祖國の後援をまつ』講演の後松内特派アナウンサーの開會式實況放送があつたが、天候の好コンディションに惠れてDKの中繼も實に手にとるが如くハッキリ聞え『われらニッポンの選手、役員、總勢二百余名が日章旗を先頭に……』と名調子の放送は頗くましきまでオリムピアスタデアムの壯觀を傳へ、いよ〳〵あす一日(米國卅一日)の戰技開始を前に俄然ラヂオを通じてオリムピック時代が出現したのであつた

競技オリンピツク
スタヂアム

八月一日(月)

陸上スタヂアム

一、百米準決勝(男)(後二時半―前七時半)二、鐵槌投決勝(男)(後三時―前八時)三、百米決勝(男)(同右)四、四百米障碍決勝(男)(後三時半―前八時半)五、百米第一豫選(女)(後三時四十五分―前八時四十五分)六、八百米準決勝(男)(後四時半―前九時半)七、百米準決勝(女)(後五時十五分―前十時十五分)

▲フエンシング―於アーモリー 一、(前九時―前二時)二、(後一時―前六時)

▲レスリング 一、自由型(前十一時―前四時)二、自由型(後六時―前十一時)

▲自轉車―於ローズ・ボール(後七時半―後零時半)

▲ホッケー―於スタヂアム(後一時―前六時)・

馬占山遂に骸となる
殊勳の田中部隊
馬軍を引き寄せて 機關銃で猛射撃滅

【奉天三十一日發聯】馬占山を包圍し馬軍の殲滅を期した殊勳の我部隊は宮崎部隊の田中信男少佐の指揮する部隊である、即ち我吉岡兵戶兩〇兵隊の急追に遭つた馬占山は手兵數百を率ゐ逃げ場を失ひ本月十八日陣地より北進したとの急報に接し海倫にあつた我田中部隊は迅速なる行動を開始し去る廿五日海倫より東方十里劉家店を占領し同地西北に陣地を構築、馬軍邀擊の準備を完了した、田中部隊の邀擊をしらず血路を開いて二十八日午前八時劉家店南方に到着した馬軍に對し我田中部隊は敵の全滅を期すべく馬軍全軍を六百米の近距離に近づけ我火網内に入るを見るや機關銃の一齊射擊を浴びせ更いて急行せる廿和大佐の指揮する我部隊と協力追擊する敵を徹底的に殲滅せしめ、さしもの馬占山も安古鎭に最期を遂げたものである

中將の服を―つけた死體
馬占山の最後

【奉天卅一日發聯】我軍の追擊部隊に對つて幾度か死線を突破した馬占山は逃走の度毎に兵力を減少し最近では彼と生死を共にせんとする部下は僅々數百となり、命の綱と頼んだ無線電信機も失ひ、援兵糧秣を求める方法もなく、窮狀となつて逃げ路を求めてゐたところ數日前安古鎭に血路を見出し同方面に逃走の際早くも後方に廻つた我軍〇兵隊のため退路を絶たれ、いよ〳〵進退に窮つてゐる際二十七日より二十九日に亘り我軍主力より猛擊を浴びせかけられ戰死二

惡運盡きて 馬占山戰死
安古鎭で死體發見

【奉天卅一日發聯】馬占山は二十七日より二十九日に亘る安古鎭附近の激戰で戰死し死體となつて發見された旨今朝軍司令部に入電があつた(寫眞は遂に戰死したと傳へられる馬占山)

高橋大尉戰死

【新京二十日發聯】二十七日寧古塔より牡丹江に向ふ途中に於て依田部隊副官高橋正義大尉外九名は滿洲國軍に包圍され奮戰したが高橋大尉は戰死し外五名は負傷した

寫眞說明 去る二十七日牡丹江の激戰で匪賊の彈丸に仆れた高橋正義大尉の中尉時代の寫眞

敵死體中に 馬の骸を發見す
逆賊の哀れな末路

【新京卅一日發聯】確報によれば我宮崎部隊の田中信男少佐の指揮する部隊は二十七日午前九時半劉家店附近において我軍のために包圍攻擊され後退中の馬占山軍約八百名あるを發見、直に之に猛射を浴びせかけ折柄進擊中だつた江澤部隊は之を知り、田中部隊と協力すべく左翼部隊を以てその後方に廻り敵の退路を絶ち、總攻擊を加へた結果馬占山軍は死體二百を遺棄して殆んど全滅に瀕し遁走した我軍は敵死體檢査の結果期せずも馬占山の死體あることを三十日に至り發見した

に彈丸に倒れた馬の最後には武人として一掬の淚を注げてゐる

龍岩浦で 荷役船顚覆
行方不明四名 重輕傷者數名

【新義州特電】卅一日午後一時二十分頃鴨綠江下流對岸の龍岩浦埠頭の沖合の朝鮮戎克の沿浦丸荷役のためジャンクに乘つて龍岩浦を出た朝鮮人勞働者四十五名は增水のため船夫が操縦を誤り本船の錨の鎖に衝突せしめたゝめ顚覆し、本船乘組員等が救助につとめた結果、大部分救助し得たが、行方不明四名と重傷二名輕傷一名を出した

いとも鮮やかに 店員に化けて詐欺
キリンビール數回も祟らる 有力な嫌疑者引致

ビールの商戰華やかな盛夏のけふこの頃さきにキリンビールをめぐつてこれを混同した事件あり、更に最近大邱にも注文者の使ひを裝つてビールの詐取を働く不敵な犯人が横行してゐたが卅一日未明、府内南大門方面から本町署西田刑事は住所不定自稱高某を有力な容疑者として引致した

事件は去る六日午後南大門通り四丁目山邑酒造會社にあて明治町の山邑商店から『キリンビール二打を注文したい、ついては今直に當方から使ひをやるからそれに渡して』くれ』の電話あり會社では山邑商店が顧客なので何の不審も抱かずビール二打を用意してゐた所、一時間程經て廿六、七歲の朝鮮人が山邑からの使と稱してビール二打を受けとつて歸つた、更に十餘日を經て同樣に山邑から同會社に注文あり、再び件の朝鮮青年が受けとつたが、今日にいたり會社側から山邑にあて右代金を請求にいつた所、山邑側では全然おぼえなく、ここにおいて初めて詐欺にかゝつたことが判明し、本町署に訴へ出た、爾來同署では極秘裡に犯人搜査中の處卅一日未明

炎熱!苦熱! 殺人的暑さが續く
水銀はなほ上る一方

▽▽▽炎熱といふよりは苦熱といふべき暗く暑さが連日續き全半島は僅か北鮮の一部を除き熱する雰圍に包まれてゐる
▽▽▽殊に三十日から三十一日にかけて依然猛暑してゐるオホック海、小笠原島附近より張出しに擴つてゐる高氣壓の猛威なうけて殺人的暑氣はその極に達し、暑熱の名所大邱では遂に三十八度三分(百八度)の新記錄をつくり京城でも三十日には三十六度六分(九十六度六)の酷暑を示すに至つた
▽▽▽高氣壓勢力は石垣島南方二百キロ海上にある颱風を牽制せしめ北海道、日本海、北鮮にある低氣壓をもおさへて動かせないからまだこの暑氣はつゞき焼きつくひでりが續く〻觀測所では見てゐる

エンゼルの開店日に 三階から墜落死
店開きに雇はれた朝鮮人

西門刑事が南大門市場にさしかゝつた折柄挙動不審の一朝鮮人がビール箱をかゝへて通りかゝつたので有無をいはせず取押さへたものでさきの詐欺を働いた犯人と人相年齡格好も酷似し眞犯人に間違ひなく余罪を取調べてゐる

三十一日午前零時五十分、府内鍾路二丁目三二番地レストランエンゼルに開店祝ひが華々しく舉行された直後、同店三階の窓から開店祝ひの乾杯に醉ひしれた同店臨時雇人申鉉國(二七)が過つて二十尺下の人道上に墜落、驚いてかけつけた人々にかつがれて鍾路濟仁病院に收容されたが、すでに頭蓋骨を粉碎し出血甚だしく同一時三十分死亡した、申鉉國は全く住所不定のルンペンだつたが、同店開店に及んで雇はれたもので身柄は警察も引取る者もなく府廳に引渡した

開店祝ひ 三十日午後六時から鍾路二丁目レストランエンゼルの開店祝があつた

悲戀の二人 何處よ!
十日經てど消息不明

既報京城第一高女五年生山野ヤス(一八)と京城某商會に勤務する稲田丈夫(二四)=共に假名=は去る二十二日家出して以來家人は心當りを八方搜索してゐたが何等手掛りなくいよ〳〵不可解な家出として一の事があつてはと各方面に手配して兩人の無事生存をひそかに期待してゐるが全く何時何處で判明するか目下の所五里霧中である、第一高女の黑沼教頭及双方の兩親は交々次の如く語る

家庭の方から何の通知もなく全く知りませんでした。あの生徒は成績も中で三年生の時内地か

女の母親の談

然しないと何とか連絡來も出したいと思つてゐた三十日の休みにも往返して十分考慮として休み前に困つた事をしてしまひました

只今(卅一日頃)も先生もお訪ね下さいましたが、今日はあすはと心待ちしてゐますのに、娘は決して人様に後指さゝれるやうなこともありませんし異性との關係等全く今日まで親として信じてゐましたのに、とんだ事になりました

男の母親の談

あの子は長男で某中學を出て以來至極まじめに家事を手傳つてゐましたが去年一月から京城某商會に働いてゐましたが勤め先にもまじめで三日越しの夜勤の外は六時頃には必ず歸宅し非常に家庭でも信用して申し上げられませんが家出何とも數日前に結婚問題で父に打明けて話しましたが色々親としての話をしてやり本人も別に氣にもせず親としても信用して安心してゐましたが先方の娘さんとも別に深い戀愛關係にあるとは氣にも止めませんでした一二回遊びに來られましたが……子供の家出後口手紙三通を發見して色々本人同志の心持も關係も(略)前つた樣な次第で、何分父親が不在で歸宅するまでは手紙の内容も申し上げられませんがございます…と淚ぐみ只生きてさへゐてくれゝばと神樣に祈り乍ら連日勢も數日間も搜査してゐますと子を思ふ親の、淚をおしかくしく語つた

珍らしい 若草町の夏火事
怪火・全燒三戶半燒二戶

卅一日午前二時卅五分、府內若草町一一番地理髮營業劉長井氏宅方裏口附近から發火、連日の炎天に乾ききつてゐるだけに火のまはり意外に早く、忽ちメラ〳〵と周圍に擴がり櫻井町一丁目の境まで延燒したが急をきゝかけつけた消防隊の活動により同三時五十分全燒三戶、半燒二戶で鎭火したが火元の永井方には普通は火の氣もなく殊に當夜永井氏は旅行中で留守はイク夫人のみが殘つて居たもので出火原因については今尚判明せず、本町署では近來の怪火として午前十時イク夫人を召喚、山口刑事部長が取調べて居る、損害は全部で八千九百餘圓、保險の有無についても當局は調査してゐる

時日 八月、三、四、五日
會場 本社來青閣
廢物利用 家庭染色講習會
會費 (材料その他一切にて)金一圓(申込本社迄)
主催 東京手藝染色協會
後援 本社及各種公共團體

菓子とアイスクリーム 大和軒

新興滿蒙博覽會協贊
八月一日より
大マーケツト
夜間營業 丁子屋

淋病(消渇こしけ)に惱む人々へ!
淋病の多くは尿道の炎症と思ひ込んでゐる方が多いが... 快…!服用者の何ら惱みも感じない、服用者の驚くべき賞讃の外はない目下汎ゆる治療も空しく煩悶する人々は一度この事について有名な京城府山城田通町三三五番地の本店へ手紙又はハガキで照會すれば淋病と其治療と云ふ冊子及秘藥を試驗のため無料で報知する由

わきが

醫學博士尾形先生苦心研究の結果全治根治保證的わきがの薬、いやな臭を忘れないうちに効果が見えます、大分縣安岐町安岐藥草院へハガキで申込めば薬化學療法書を無料進呈す

ゆびくすり
ゆび一切其外切傷腫物火傷、痔疾等の大妙藥
定價 十錢 廿錢 五十錢
本舖 大阪市東區五町目中井馬鑑堂
御買求の節は赤馬の商標御注意を

今晩近火の際は早速御見舞に預り忝く奉謝候早速參上御禮申上ぐ可き筈の處乍略儀以紙上御禮申上候
醬油釀造販賣業 大脇商店 京城府黃金町三丁目二九〇 電話本局一二九九番

謝近火御見舞 今田吉人 京城府昌平町一丁目四七

謝近火御見舞 エンゼル毛糸店 京城府若草町二

謝近火御見舞 合資會社松田洋家具製作所 和洋家具、室內裝飾品販賣 京城府若草町十番地 電話本局三三四四番

謝近火御見舞 森本質店 京城府若草町八 電話本局一四三七

鍾路新風景
エンゼル遂に出現!
昨三十日より花々しく開業
京城に於けるカフエー界の新分野鍾路大街に今回新らたに乘出した吾がエンゼルは豫ねてより繁華の中心地パコタ公園横の堂々たる三層樓(元東亞婦人商會跡)に大々的改築中のところ愈々竣成致しましたので、昨三十日より花々しく開業致しました。先づ設備裝飾に最善を盡し、女給は東都より撰り拔きの美人群を網羅招聘し、茲に鍾路大街唯一の歡樂境としてお客樣本位の百パーセントサービスに努力する念願でありますので、何卒御引立御後援の程伏して御願ひ致します。
食堂 エンゼル 京城府鍾路二丁目(パコダ公園横) 電話光化門二〇六七番

五千圓のひろひ物
勸業及復興債券で五千圓以下の當籤金が數百萬圓もあります。勸銀の當籤金に當籤した方が知らずに受取らぬ金が數十萬圓もあります。其の月の當籤番號を詳細登載し、其他債券、公債券、株式等に關する記事滿載。代金一ヶ月十五錢、半年八十錢、一ヶ年一圓五十錢(前金)郵券代用一割増
東京本郷區弓町一ノ二 振替口座東京二四二一三番 日本債券月報社

モーリス
日收一〇〇〇円
穀物彰振機

入賞は本機のみ
農林省
大阪川二丁目 ホウトク商會

債券相場

右相場八月十日

回別	賣値	買値
[illegible]	[illegible]	[illegible]

▲印來月くじ
送料一口十三錢
○債券公債擔保 低利金融
○債券買入に就ては御相談に應じます
○案內書送呈す
京城府南大門通一丁目百廿一番地
日本勸業證券株式會社京城支店
電話光化門九七三・振替京城二九七番
(本店○東京○日本勸業銀行構內)

債券擔保 公債貸付利子……引下斷行
○御遠慮なく御利用あれ
九月一日 新債券いよ〳〵大抽籤
愛券家へ奉仕……債券便覽無料呈上

佐藤內科
內科一般 特に 呼吸器、心臟 胃腸、血壓、諸病
院長 醫學博士 佐藤小五郎
京城永樂町一丁目二〇五番地(電話本局二八八四番)

國產優良化粧品大會
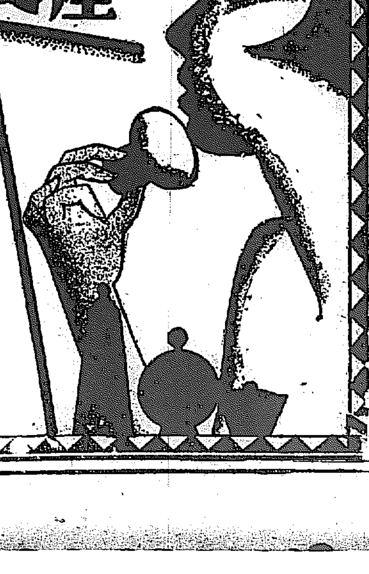
一日より十日まで・四階ホールにて
國產の華、匂ひの王國……
美と香との殿堂ひらく
日本三景の一 安藝の宮島に會場を模し 美しい朱の廻廊に於て
國產の誇り 優良化粧品くらべ
ニード洗粉 レート化粧料
ライオン齒磨 クラブ化粧料
金鶴香水 ミルク石鹼
御園化粧料 資生堂化粧料
美顏化粧料 (以上いろは順)
◇おみやげ◇
會場にて五十錢以上御買上の方に粗景進呈
名家所藏書畫展覽會
……一日より五日まで・五階ギヤラリーにて
京城在住の名流諸家の御愛藏にかゝる書並に畫を展觀
何れも門外不出の御珍藏品だけに、同好數奇者の垂涎措く能はざる逸品揃ひ―何卒御來觀の程を願上げます
三越 ―京城―

地方版

滿蒙博と汽車賃の割引
十人以上の團體に對し
今一日から實施

わが滿蒙博覽會は今や殺人的酷暑を蹴り破つて半島民衆の一齊的待望の中に日一日とその盛況を城東師範學校に現出しつゝある開催第一日二十一日からこゝに九日間、早くも地方よりの觀覽者は續々として滿蒙博を訪れ、觀覽者はいづれもその全國無比の滿蒙博に讚嘆の聲を放ちつゝある、この際何地方大衆の來城にかんがみ押かける地方人の便宜を圖り、鐵道局に於ては特に八月一日より九月八日の會期中朝鮮鐵道各驛及び私設鐵道各驛を除く局線の觀覽者に限り左記により大割引をなすことゝなつた

十人以上（三十粁以上六百粁迄）二割、同上（六百粁以上）三割、二十人以上（三十粁以上六百粁迄）三割、同上（六百粁以上）四割、八十人以上（三十粁以上六百粁迄）四割、同上（六百粁以上）五割

なほ團體全部が博覽會觀覽旅行の序を以て局線内の視察旅行をなす旨を團體乘車券發賣驛に申出たときは總乘車キロ程を基礎として全乘車區間に對し前記の割引率で運賃の割引をなす

博覽會の團體割引

なほ團體の博覽會觀覽に際してはわが社で左の如く割引をすることゝなつてゐる

一、小學生徒團體二十名以上一人につき金十錢　二、學生軍人團體二十名以上一人につき金十錢　三、一般團體二十名以上一人につき金二十五錢　四、五十名以上一人につき金二十錢

旱害のため豫算執行を停止
全北各課長に令達
本府に補助を申請

【全州】全北の旱害は既報の如く深刻で、地稅、及び地稅附加稅植付未濟畓一萬五千町步、植付後枯死せるもの五萬町步で今後降雨不順なれば更に被害地擴大するは明かで、道當局では愈よ對策に着手し滿洲ソバ、粟の買入れに係る經費としては當然これが對策として豫算執行の停止を講ずるより外方法なく、二十九日遂に各課長宛に豫算執行の一部停止を令達するに到つた。なほこれが救濟のため國庫補助を申請する筈である、今年の旱害は大正十三年より…同年の補助申請を二十八日決正午散會

總督府宛打電した

區劃整理地主會
役員決定す
東萊溫泉

【釜山】東萊溫泉區劃整理地主會は三十日午前より釜山商工會議所にて開催評議員の決議に基づき定款一部の改正及び從來の評議員を理事三十名に改め役員は會長永富芳介、副會長金秉圭、（?）島吾（?）造、監事中瀨佑藏、（?）事務理事青山文三の各氏を互選し事業擴張に關する協議をなし散會通り可決正午散會

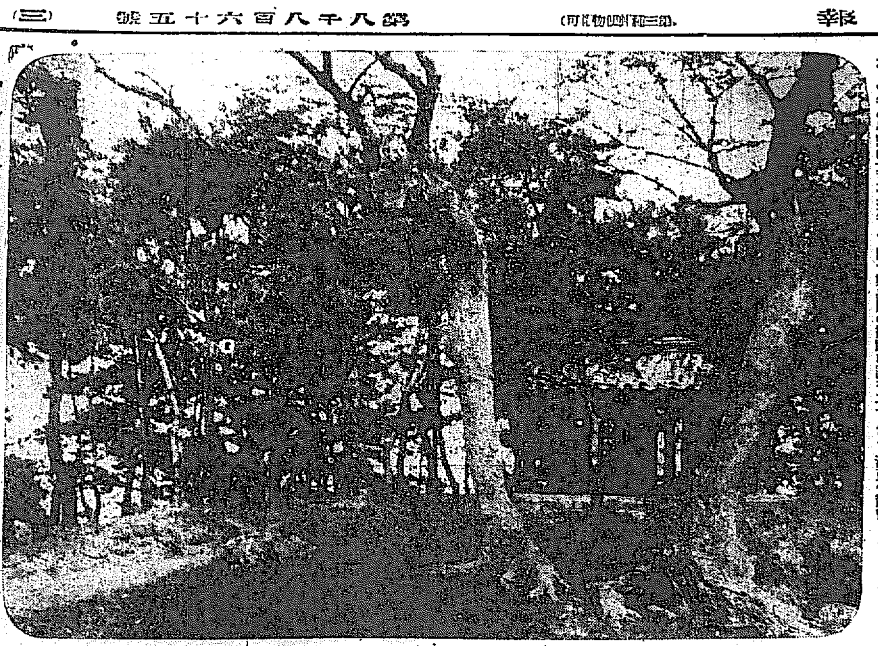

夏木立―忠南公州山城公園内加藤小西兩將軍の碑

咸興疑獄
名士を拘束
事件益々擴大模樣

【咸興特電】商工團體の泥試合に端を發した咸興疑獄は三十日にいたり俄然咸興署の疾風迅雷的活動となり反戰デー警戒の高等係と入り亂れた刑事隊は物凄い緊張をもつて府内各方面に飛び夕刻に至つて某會社々長○○氏同社專務○○氏辯護士某氏某社專務○○氏等は背任その他某社支局長某氏は恐喝の嫌疑でいづれも咸興署に拘束されこれと關係ある府會議員某々氏等三名も家宅搜索、或ひは取調べをうけつゝある等事件は益々擴大する見込である

更らにまた
二人を拘束收容
咸興商工界兩團體の抗爭
ますく發展す

【咸興】商工聯盟對立の抗爭により聯合會派商工會の强制取締以來咸興府内は流言蜚語しきりに飛んで○○氏○○氏も召喚收容さるべしと傳へられ一方商工會○○氏の秘書○○○○氏は前商の事件で北八日咸興署に拘束せられ嚴重な取調べを受けてゐるが西工聯合會の○○氏も三十日咸興刑務所に收容された○一部では自業自得『どうせ行く處まで行く外ありますまい』と檢事局の徹底的取調べに投書、自供、告訴に依つて更に擴大せしめんとする形勢さへ見られ一般にすくなからず恐怖に滿たされてゐる

ナンジヤ髷の奬勵
平壤の大宣傳

【平壤】府では民風改善の道知事諭告により色服着用、ナンチヤ髷結髮、冠婚葬祭儀禮簡約の三項を實施してゐるが更に道の後援のもとに八月八日から一週間をナンヂヤ髷宣傳週間として女生徒、兒童の宣傳旗行列行進その他の方法でこれが大宣傳をなすことゝなつた

間島の牛移入
豫想を突破
倍數に達す

【羅南】咸鏡道では特令をもつて間島の匪禍を避けて鮮内移入の朝鮮牛に去る二十二日より三日間、道内茂山郡の江岸三ケ所渡船場經由牛移入を許したところ、既報の通りであるが、當局では移入頭數六百頭程度に豫想してゐたところ、左記の如くこの豫想を遙切り約その倍數の移入を見た

▲南坪四三四頭▲芝草二七七頭▲從下四一四頭▲計一、一二五頭

これ等の牛は主に牝牛で道内在來の牝牛に比して骨格も優良であり畜牛改良をかこちつゝあつた本道としては思ひも寄らぬ頭數の大増加を見た譯である

耕作中の牛が日射病
水を飲んで往生
江原道の暑さ

【鐵原】昨今、鐵川地方は近年にない酷暑に惱まされてゐるが、去月二十七日正午頃、鐵川郡東内面鐵士里農業金某は宅の耕牛を使役して畑を耕作中余りの暑さに牛がへこたれるので冷水を飲ませたところ、間もなく悶死した、所轄警官駐在所ではこの報に接し、或は牛病ではないかといろく檢査して見たが、何等この種の症狀は認められず結局營養不良の牛であり日射病により斃死したものと判明した

海産市場にいりこの山
釜山統營の漁業家
大豐漁てホクく

【釜山】數年前から不漁を續けてゐた慶南の煎子は本年に入つて好調子となり統營釜山の二大集散地に多數の水揚げをみてゐるが釜山だけでも七月初旬以來毎日の如く一萬袋内外の入荷があつて南鮮の海産市場はイリコの山を築く盛況さに不景氣を吹き飛ばす有樣である、昭和四年度より三ケ年間の七月中のイリコの水揚げは平均十二萬袋に比し本年は既に二十五萬袋に激增した、相場は對支、滿洲管島は勿論内地方面も景氣が影響して最低一圓より一圓四十錢程度で四割安に下落したが水揚げが從來の二倍に達する模樣で漁業者はホクくしてゐる

城津の大競馬
出場馬多く
頗るの盛況

【城津】乘馬俱樂部主催城津商工會及び在鄕軍人分會後援の城津競馬大會は二十九日正午から開催したが地元所有馬は勿論雨端方面からの出場馬も多數あり投票成績も良好にて盛況を呈した

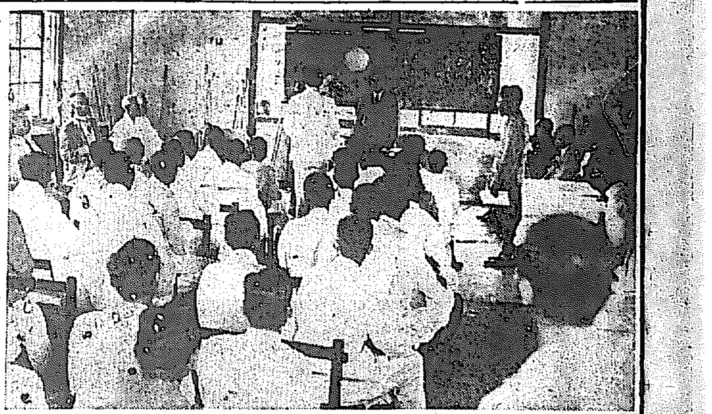

長湍郡農會
各種品評會

【長湍】郡農會では農家の福利增進を圖るため勤勞施設に力を致してゐるが農村疲弊は日に深刻化せる今日農家で金肥を使用するは不合理だといひ各方面に亘り堆肥指導里洞を置き指導員をして堆肥及綠肥を積極的に奬勵をなさしめつゝありな任麥作收穫を得たる實績を示し漸次改良されつゝあるが去月二十五日正午郡會議室で堆肥、綠肥、麥作三種の品評會賞品授與式を舉行、吉木郡守の開會の辭について生産組合技手の審査報告あり郡守より賞品授與、吉木郡守の祝辭受賞者總代の答辭あり大盛況裡に午後二時閉會したが受賞者及び賞品左の通り（賞品は賞品授與式の光景）

▲堆肥（前單位）

一等金二十圓　津里面　二等金十圓　長道面

同　（部落）

一等金十五圓　長道面下里道串洞　（二等以下省略）

同　（個人）

一等金八圓　大南面住谷里朴（?）

▲綠肥

一等禮物鍾外四點　津南面巨谷里申泰麟、同郡内面點元里崔上男（二等以下省略）

▲麥作

特等深耕犂外八點長道面下里韓内男　一等深耕犂外三點長道面下里金興吉（二等以下省略）

關東廳に飛行警察班
目下着々と準備中
安東の滿洲人が寄附金據出

【安東縣】關東廳警務局は滿洲の地勢その他を考慮し飛行警察班を設置すべく決定着々準備中であるが、安東縣滑市街商賈住滿洲人は之を聞知し自發的に獻金方四千二百七十八錢を得て金を代表として二十七日安東警察署に持参寄附した

上流の兵匪
勢力衰微す

【新義州】上流對岸の寬甸縣地方の兵匪は食糧と彈藥の不足に通化にある唐司令のもとに引あげたものが多く昨今は十名内外の小集團が强盜を働いてゐるに過ぎないといふ

村の聖者
殖産銀行員
李氏の篤行

【平壤】平安南道平原郡西海面韓浦里の殖銀支店貯金係李炳燮氏は去る同出張所に入地方小作人の子弟にして學校に入學し得ぬ無産兒童のため夜學會を開き習字、國語を敎へその兒童の多くは流暢な國語を語るに到つたが同氏は今回新設で京城へ引揚ぐることとなり小作人等は氏のこの功勞に對し感謝を呈せんとしたところ氏はこれを謝絶して赴任し一同はその篤行に感激してゐると

暑熱で發狂
一人は日射病
とてもお話にならぬ
焦熱地獄の大邱

【大邱】連日百度を上下する炎暑で今や大邱府内の人畜は極度の苦惱に喘ぎ文字通りの焦熱地獄を現出してゐるが、二十九日府内錦町二丁目李某は暑さに發狂し狂ひ廻つてゐる、今一つは同二十九日錦町白樂燾方浴場の運搬夫西町徐台秀（?）老人は配水からの路途内錦町付近で日射病で倒れたが午後八時遂に死去した

愛國機命名式に歡迎會を開催
大邱府で會員募集

【大邱】無期延期となつてゐた愛國朝鮮號内號機の命名式を來たる十日大邱で舉行することになつたことは前報の通りであるが府では歡迎會を行ふため二十九日から會員募集に着手したが當日は府尹から操縱士に記念大カップを知事から花輪を贈呈することとなつた、なほ歡迎會の要項は左の通りである▲時日、八月十日命名式及祝賀飛行終了後（命名式午前十時）▲場所、大邱八十聯隊練兵場▲會費、三十錢（申込と同時に申受たし）▲申込場所、府庶務係▲締切期日、八月六日限

明治大帝式年祭
各地で謹修
遙拜式舉行

平壤　明治天皇廿年式年祭は卅日午前九時から平壤神社で膝原知事、阿部府尹をはじめ官民有志二百餘名參列の上莊嚴に執行され式後一同は東方へ向ひ伏見桃山御陵並に明治神宮を遙拜し明治大帝の御遺業を偲び奉つた、また道府其他の官廳でも莊嚴なる遙拜式を執行された

慶州　慶州では三十日の明治天皇二十年式年祭に當り邑主催で午前十一時慶州神社前で遙拜式を舉行し官民多數の參列があつた

沙里院　明治大帝二十年の式年祭たる三十日には官公署學校等でそれぐ遙拜式を行ひ一般市民は國旗をかゝげて敬仰の誠意を表した

光州　明治天皇二十年式年祭遙拜式は午前九時から光州小學校々庭で山本神官により嚴かに執り行はれ官民學校各團體代表多數參列各代表玉串奉獻、同九時三十分終了した

長湍　三十日午前七時半長湍神官民六十餘名及び普通學校兒童等邑内遙拜式場に參集し明治天皇二十年式年祭遙拜式を舉行した

唐津　唐津神社では三十日午前十時から明治天皇二十年式年祭を執れ、各官民有志を始め初等學校生徒の參拜があつた

金泉　三十日午後五時から金泉神社で明治天皇二十年式年祭遙拜式を舉行したが社前廣場に東面して式場を設け榊原神官の修祓祭文に次いで郡守署長代理副邑長道評議員等の玉串奉獻あり官民多數の遙拜者があつた

平壤隊へ軍用犬
浪路はるけき
青島から寄贈

【平壤】青島シエパード俱樂部から聯隊へ寄贈の軍犬八頭は平壤步兵七十七聯隊へ配屬さることとなり卅日鎮南浦入港の朝鮮郵船安丸で入港、聯隊からは川本大尉外兵數名が平壤シエパード俱樂部員堀道夫氏と共に出迎へた、二日聯隊に於てシエパード俱樂部から正式に軍隊に納入する形式をとると

幼女を轢殺す
その加害者は
無免許運轉手

【大邱】三十日午前十時頃大邱府錦町二丁目二〇八番地大邱貨物自動車部所屬慶北第六七五號の自動車を免許も持たぬ同社の助手某竹本隆（二〇）が車庫から引き出して運轉を始めバック中背後の小川に後輪を落し折柄小川に遊んでゐた七星町二四四番地金東大の姫金換伊（三）を轢き倒し大騷ぎとなり直に府内中央病院に擔ぎ込み應急手當を施したが時すでに遲く遂に少女は死亡した加害者は目下大邱署において嚴重取しらべを受けてゐるが兩三日中送局される筈である

定州郡の水害高
相當に甚大

【安東縣】平北道定州郡では二十二日以來の降雨で河川氾濫し定州邑はじめ東州、臨浦、新安、伊彦、雨郡山、觀舟、安興、玉泉の各面は水田及び畑等の流失又は浸水したるもの千二百五十六町二反步に達し水稻、粟、大豆、その他の被害一萬七千五百九十六圓に達する模樣ある被害内譯左の通り

▲水田、流失五町八反、浸水一千八百十三町六反埋沒二十二町二反、計八百四十町六反

▲畑、流失、三十二町浸水二百八十九町埋沒九十三町六反、計四百十四町六反

南浦の荷主懇談會

【鎮南浦】鎮南浦穀物業者、輸入商其他有力者十余名は廿八日午後一時公會堂で荷主懇談會を開催し信川から沙里院、平壤を迂廻する鐵道便による穀物運賃を船便によると同額に値引して欲しいことを並に鎮南浦業者が久しき以前から要望してゐる鎮南浦苹果の平壤驛構内立賣に關し苹果業者をまじへ平壤運輸事務所長、鎮南浦驛長に對し各自腹藏なき意見の交換を行つた

自動車で子供の慘死
西湖海水浴場附近での椿事

【興南】三十日午前十時三十分興南邑目勘里二八〇運轉手金元出（二二）は海水浴客を乘せ西湖津海水浴場附近カーブを曲らうとした際西湖里二〇八金台鳳の五男大興（七）が自動車の左側についてちよこちよこ走つてゐたのを運轉手は氣づかず急カーブを切つたため大明は自動車に突き飛ばされ頭部を强打して腦出血を起し即死した西湖津は最近暑さのため海水浴客頗る多く混雜を來たしてゐる際であり子を持つ親は相當注意せられたしと

今秋海州で共進會開催
實協で協議

【海州】海州實業協會は廿八日邑事務所で臨時評議員會を開催、海州土城間鐵道開通、龍塘浦築港竣功祝賀當日（十月一日）共進會を開催すべく協議を遂げた

戸籍事務打合會

【會寧】廿七日より三日間會寧邑事務所で會寧、鍾城および穩城の三郡にかける面の戸籍事務主任の事務打合會を行つたが此種の會合は今回が嚆矢である

夏化粧に
夕月の如く清艶な化粧美も
睡蓮の如く嬋妍の化粧美も

チタニウムを主劑に特殊の成分を配合せる
三木元子女史創製
サーワ白粉

從來に無く分子が微細で
伸びは三倍　附着又無類です
誰方の肌膚にも緊密と適ひ
紫外線を反射するから日燒せず
汗に崩れず粉が浮きません
而して感觸の快さと
其優雅な香の好もしさ

新製品
固煉白粉（白・肌色）各卅五錢
水白粉（白・肌・濃肌）各卅錢
パッチリ型固形白粉（白・肌色）各十錢

（サーワ固形白粉實物大）

新派の名優市川松蔦丈

昭和小形本「白粉の常識」御申越次第進呈

「斯うすると」　市川松蔦丈

白粉を附ける前顏は、先づ雨の水で充分に泡立たせたミツワ石鹸（他の石鹸ではあれます）で襟と顏面とを洗ひ、濁りなくよく拭除つた上、サーワの化粧水を少量宛した脫脂綿で叮嚀に拭いて白粉を附けると、不思議な程に化粧映がするものです。白粉は溶皿が掌へ要るだけ取分け、滑い目に溶水で溶き又よく練伸して附けるので一度で薄い樣でしたら最う一度重ねて塗ると美しく濃く附きます。サーワ白粉は二重塗、三重塗をして些も際立ちません。猶、白粉の前にサーワの白粉下を耳搔に二杯程（多過ては不可）兩の掌に練伸して地肌へしつかりと塗込み、跡を柔い布でよく拭除つて白粉を附けると、一層白く冴えた美しい濃化粧が出來ます。

サーワ白粉と化粧品
固煉（白・肌色）各三十五錢
煉（白・肌色）各六十錢
水（白・肌・濃肌）各三十五錢
固形（ぱつちり形）白・肌色各五十錢
粉（白・肌・濃肌）各四十錢
クリーム白粉　金四十錢
化粧水　金五十錢
白粉下　金三十錢
ヴアニシング・クリーム　金五十錢
コールド・クリーム　金七十錢
頬紅　金三十五錢
口紅（棒入と携帶用）各三十五錢
眉墨　金三十五錢
打粉　金三十錢
（内地以外は關稅運賃を加ふ）

東京・兩國（日本橋區米澤町）
振替東京七一〇番・電略〇ミヤ
電話浪花（67）代表四〇〇〇番 四〇四〇番 三四六〇番 一八〇〇番
◎ミツワ石鹸本舖　丸見屋商店
G.76

呪血圖繪 (42)

川畑直悦 作　北富三郎 畫

矢崎幾久馬 (一)

部屋に迷ひ込んだ紺蜻蛉が一つ、夕陽をうけた明り床の障子にぶつかつた羽搏れの響に、先刻から机に倚りかゝつて書物を繰つてゐた矢崎幾久馬は、文字から目を離して面を上げた。

痩せぎすな細面のせゐでか神經質のやうにも見ゐるが、厚つぼい引しまつた唇に、品よく尖つた鼻梁、つぶらかな、そして潤ひを含んだその瞳など、聰明な、多感らしい相を現してゐる。

と、彼はすぐ、その迷ひ蜻蛉のために、机越しに手を伸べて、細目に障子を開けてやつた、と、すいと、音もなく外に飛び出した蜻蛉は、一氣に庭空高く上つたかと思ふと、すぐまた礫のやうに落ち下つて、泉水の上にゆるく圓を描きながら次第に生垣の方へと、遠退いていつた。

幾久馬は、片肱に腮を支へながら、蜻蛉の影をみつめてゐたが、聽て、その影が生垣の向ふへ消え去つた時、思はず呟いた。

『俺も、部屋に迷ひ込んだ蜻蛉だな、それも、誰も障子を開けてくれてのない部屋だから悲い。恐らく部屋の中で羽ばたきしつゞけながら、他愛もなく死んでゆくらしい……』と。

だが、それは感傷らしいものではなく、悟りを諦めつくした後の述懷といつた口吻だつた。それだけ、別に深い執着もなく、すぐ、腦裡から消え去つてしまつて、代りに、ふと十三年振りで訪ねてきた秋江のことが、浮かんだ。

彼は、指をくりながら、

『今日で、もう五日目だが、どうしたのかな、あの樣子では、すぐにも逝れて來さうだつたが……』

兩踏が、文吾に惡心を持つてゐるといつたやうなことは、秋江は少しも口に出さなかつたので、全く知らぬ彼には不審らしく、一寸小首を傾けた。

『――だが、何れは來るだらう……來れば何とかしてやらねばならぬが、さてどうしたものかな、秋江には失望させまいためにあゝは云つたが、確な目當がないので一寸困る。俺も、かうして居られるのは、もう一年……いや一年とない、たかゞ半歳ぐらゐだらうから、家におくわけにもゆかぬ……まア來れば、匆々にどちらか確實な所に嫁がせてやるより外にない……それにしても、あれは俺を矢張り血肉を分けた眞の兄だと思ひ込んでゐるのであらう……秋江さへ知らぬほどゆゑ、あれがあのことを知る筈もあるまい、それでいゝ、成るべくなれば、生涯知らせたくないものだ。尤も知つたとて、あれには呪ひも恐みもあるまいが、此の世に血肉を別けた同胞がないといふ孤獨の寂寥を感じさせるだけでも、罪なことだ。わしとくあれも、惡まれぬ不幸な女だから……あの頃は七つか八つだつたから、今では二十一二だらう……定めて變つてゐるであらう……早く逢ひたいものだ。次には父のことだが……』

彼は、先刻から、父の在世中のことを思ひ出すのが、何か恐ろしいとでもあるかのやうに、強ひて押へつけてゐたのだが、危い、と思れば思ふほど、その危險の方へ惹きつけられてゆくと同時に、思ふまいとすればするほど、より劇しく神經がその方にひき寄せられて、とうとう聯想の流れは、正面からそれにぶつかつてしまつたのである。

彼の聯想の流れはこゝで急に停止した。と、同時にその面が急に暗くなつた。

一日(月)

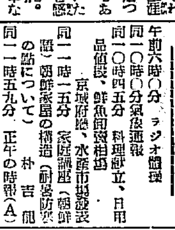

午前六時〇分　ラジオ體操
同一〇時〇分　氣象通報
同一〇時四五分　料理獻立、日用品値段、鮮魚相場　京城府營、水産市場發表
同一一時一五分　家庭講座(朝鮮語)朝鮮家屋の構造(耐暑防寒の點について)　朴吉龍
同一一時五九分　正午の時報(A)　オリムピツク大會情況(ロサンゼルス放送局より)
午後一時〇分　ニュース
同二時一五分　家庭講座　讀書中の衛生　占部賀福
同四時〇分　ニュース、公示事項
同四時四五分　職業紹介事項、當夜のプログラム發表
同六時〇分　童話(朝鮮語)　三兄弟　丁洪敎
同六時三〇分　ラヂオ學校(朝鮮語)三聖の少年時代(一)孔子　李智光
同七時〇分　ニュース、公示事項　翌日のプログラム發表
同七時三〇分　產業ニュース(A)
同八時〇分　放送舞臺劇(A)白鐙譚　河竹默阿彌作
(揃狀)一、鳥山驛役宅の場　二、同犬千代居間の場　三、同秋篠々宿の場
(配役)孔化秋篠　中村歌扇
鳥山驛役之助　片岡松十郎
一子犬千代(後に秋作照忠)　小佐川鶴之丞
細川小文治　坂東八重之丞
宇賀矢九郎　中村十藏
荒鐵太刀藏　尾上榮五郎
近習の侍　中村歌笑
腰元　松江　中村歌代
同　梅ヶ枝　中村歌香
竹本連中　太夫　竹本綾之太夫　三味線　鶴澤作次郎
長唄はやし連中　杵屋定五郎社中
同八時五〇分　浪花節(A)　慈英男　第一席　東家樂燕
同九時三〇分　時報(A)氣象通報
引續き漫曲と才談
一、鍛の打鈴　二、コムボ打鈴　三、笑話行進　四、新調巫女歌　朴春載　金興烈

將棋新手合 (一)

於東京市日本橋區蠣殼町二ノ五　讀日本將棋所

香角交　角落番　△六段　寺田梅吉(東京)　▲三段　增井武雄(東京)

(向け七二金迄の局面)

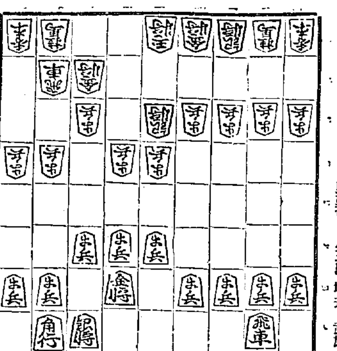

△子　寺田六段▽香落　持駒　▲增井氏　ナシ

△八四步　▲七六步　△六二銀　▲七八銀　△五四步　▲五六步
△六四步　▲六六步　△九四步　▲五八金右　△五三銀　▲六七金
△七二金　▲二六步　△四二玉　▲二五步　△三二玉　▲七九角
△八五步　▲七七銀　(以下次號)

【溝呂木七段講評】(上手)飛車先を八五步と突かず、六二銀と上つて敵の模樣を窺ふのは定跡ではあるが當今の如く樹劔戰が全盛の時代には直に八五步と突くたが一手得となる
(下手)五八金右と上つて、樹劔戰法に據るのは至當の策戰である
(下手)七九角引きは、此の場合少々早い茲は四八銀と上るのが順である
(上手)八五步突きは策戰の變更であるが、茲は七四步と突いて九筋の端攻め方針を採るのも一策である

演藝案內

中央館

一日ヨリ三日間限り十錢均一公開　松竹特作三大名篇
新興キネマ特作時代劇　納涼怪談大衆デー
原作八尋不二　監督松田定次　市川玉太郎　留月燈子主演
松平長七郎　六卷
徳三道中の悲運、松平長七郎が飄然として旅に出て、胸に秘めた燃ゆる熱情を特に悲しく城下の大衆の爲に傾倒させる日活の映畫化
パラマウント映畫會社超特作全發聲映畫
ゲーリー・クーパー氏主演　シルヴィア・シドニー　ウイリアム・ボイド共演
市街　九卷
一九三二年度に於ての『モロッコ』『アンの悲劇』を凌ぐ新しき悲劇、今年度最高の感銘と興奮とを齎す、黒街の姿に捉はる人々…
新キネマ特作現代大悲劇　前篇
一座の名優が總出演…
中野英治　鈴木澄子助演　原作曾我廼家五郎監督…
ルンペン熊公　全九卷
流れ行く浮き世の荒波に…

朝日座

本町五丁目　八月一日より卅一日まで
女優大歌舞伎
嵐　菊香
淺尾右胡次
中村小錦。嵐春之助
阪東秀香。中村鯉蝶
男松竹梅
安達ケ原三段目
(第十五の替り)

京龍館

一日ヨリ三日間特別興行
大人廿錢　小學生十錢
キネマ　映畫　…
東活三十二年度超大作
…寛永武士道の精髓…
主なる配役
…
◇一、府内花屋敷八ヶ所…
◇…御觀劇券…
◇開場午後六時　開幕午後六時四十分

寬永豪傑總進軍　前篇
外東活堂前のオールスター
盛氣活躍の御大將長光の御前に於て日本武道の全國選手權の試合…
…大久保彦左衞門…

浪花館

京城明治町一
夏季納涼淨瑠璃大會
七月三十日(土曜日)
初日　午後七時より
御中御同伴…御引…

波浮の港
東活特作秋…小唄映畫　根津新監督
高田稔　歌川るり子主演

親父どうした
ワーナー特作發聲劇　ジヨン・アドルフイ氏監督
ウオーナー・オランド氏　フロベル・フエアバンクス氏主演

東亞俱樂部

卅一日ヨリ三日間上映
大人卅錢　小學生十錢
東活三十二年度超特作
寬永豪傑總進軍
一頃は武道華やかなりし寛永時代…

大正館

松竹　櫻井町
二十五日突如封切
…第一回オール・トーキー…
完成…

笑殺二段返し
チヤツプリン自作自演

哀愁の都
東活特作現代劇

喜樂館

二十八日より特別公開
日活獨占オリムピック發聲映畫
オリムピック大會實況
東大阪朝日發聲映畫ニュース…

紅緒の傳八笠
日活特作「朝日」所載

乳姉妹

生殘つた新撰組

さらば東京

能劇場
現代節劇　見おとすなかれ
松嶋家松香一行

阿波共同汽船出帆

威海衛、芝罘、大連行
利通號　七月卅一日　八月二日
威海衛、芝罘、大連行
共同丸
鎭南浦、大連、天津行
長山丸
代理店　仁川府京町四　野口商會　電話二四番・一七三番

朝鮮總督府命令航路

鎭南浦出帆
朝鮮北海道大連線

仁川出帆
裏日本北海道樺太行

大連直行

裏日本北海道行

裏日本北海道樺太行

群山出帆
裏日本北海道行

木浦出帆
裏日本北海道行

釜山出帆
裏日本北海道行

裏日本北海道樺太行

浦項出帆
裏日本北海道行

新潟北鮮北海道線

元山出帆

西湖津出帆

城津出帆

雄基出帆

清津出帆

朝鮮北海道大連線
寄港地　大連、…

仁川出帆豫定

嶋谷汽船株式會社　仁川出張所

寄港地順序

新潟北鮮北海道線

使用船

鮮航同盟會　仁川支店

朝鮮郵船出帆

仁川出帆

朝鮮郵船株式會社

朝鮮汽船出帆廣告

仁川出帆

釜山出帆

木浦出帆

元山出帆

日本郵船出帆

第三回化學工業博覽會最高名譽賞受領

脂臭く無く、苦味無く、味良く包装便利にして從來の歯磨のやうに口中に香味が残りません、使用後すぐと玉露の茶を飲んでも、些しも其茶の微妙な香味に障りません。

一家には必ず一箇

齒を護り、齒齦を歛むる香味優秀、品質一等の

○ミツワ煉歯磨

現代口腔科學の粋を悉して、鋭意研究精製致してありますから

主効　齒牙を清淨にし、齒齦を收歛し、口中の糜爛を防ぎ、口腔の防腐、消毒及び制酸の効力を有し、齲齒の豫防に効があります

舶來品と比較御試用の上、篤と品質香味をお味ひ下さい

德用大形(七十瓦入)一箇　金二十錢

携帶用中形チューブ入　一箇　金十錢

○ミツワ石鹼本舖　東京　丸見屋商店